



Ministerul Agriculturii și Dezvoltării Rurale  
Agenția de Plăți și Intervenție pentru Agricultură  
Bd. Carol I nr. 17, sector 2, București

fax 021.3054.803

www.apia.org.ro



## Ministerul Agriculturii și Dezvoltării Rurale Agenția de Plăți și Intervenție pentru Agricultură



### Programul Național de Dezvoltare Rurală 2014-2020



### Măsurile compensatorii de dezvoltare rurală aplicabile pe terenuri agricole/animale în anul 2021

București  
2021

În anul 2021 începe perioada de tranziție către noua politică agricolă comunitară (PAC) 2021-2027, respectiv tranziția către implementarea unui Plan Național Strategic care, în prezent, se elaborează la nivelul MADR, pe baza pachetului legislativ al UE aflat în curs de negociere cu statele membre la nivelul Comisiei Europene.

Beneficiarii plăților compensatorii sunt:

- ✓ fermierii care utilizează terenuri agricole în cazul pachetelor aplicate pe suprafață (P1-P7 și P9-P11) ale măsurii de agro-mediu și climă (M.10),
- ✓ fermierii care cresc femele adulte de reproducție de rasă pură din rasele locale în pericol de abandon, în cazul pachetului aplicat pe UVM (P8) al măsurii de agro-mediu și climă (M.10)
- ✓ fermierii activi care utilizează terenuri agricole, în cazul măsurii de agricultură ecologică (M.11) și a măsurii care vizează zonele care se confruntă cu constrângeri naturale sau cu alte constrângeri specifice (M.13).

#### A. Măsura 10 - Agro-mediu și climă (M.10)

(cf. Art. 28 din Regulamentul (UE) nr. 1305/2013 cu modificările ulterioare)

M10 are ca scop încurajarea fermierilor să adopte, pe baze voluntare, practici agricole care să asigure menținerea valorii de mediu a zonelor rurale, menținerea habitatelor specifice terenurilor agricole importante pentru speciile sălbatice, precum și utilizarea durabilă a resurselor naturale și păstrarea peisajelor tradiționale.

#### Prevederi comune pachetelor din Măsura 10

Pentru a beneficia de plăți în cadrul acestei măsuri, **fermierii trebuie să desfășoare o „activitate agricolă”**, așa cum este definită în legislația națională și să respecte condițiile de eligibilitate, cerințele specifice și cerințele de bază relevante fiecărui pachet, conform fișei măsurii 10 din PNDR 2014 - 2020.

Plata compensatorie este plătită anual, ca sumă fixă pe unitatea de suprafață (ha) sau pe UVM (pentru pachetul 8 din Măsura 10, calculat pentru femelele adulte de reproducție de rasă pură), fiind acordată în urma asumării unor angajamente voluntare. **Angajamentele aflate în desfășurare** continuă până la finalizarea perioadei de 5 ani asumate la data semnării acestora.

#### În Campania 2021 vor putea fi deschise angajamente noi:

- pentru o perioadă de 2 ani în cazul angajamentelor aferente pachetelor 1, 2, 3, 4, 5, 6, 9 și 11 ale M.10;
- pentru o perioadă de 5 ani în cazul angajamentelor aferente pachetelor 7, 8 și 10 ale M.10.

#### Cerințe specifice aplicabile tuturor pachetelor M.10:

- beneficiarii trebuie să țină o evidență a activităților agricole corelate cu implementarea cerințelor de agro-mediu (caiet de agro-mediu),
- beneficiarii trebuie să facă dovada deținerii competențelor necesare implementării angajamentelor sau să se angajeze să obțină cunoștințele și informațiile necesare sau să asigure expertiza necesară în domeniul implementării angajamentelor de agro-mediu și climă prin servicii de consiliere sau consultanță, care să vizeze cel puțin aspectele legate de identificarea parcelelor agricole, completarea și depunerea angajamentelor și cererilor de plată, măsurile de management aplicabile la nivelul fermei necesare pentru conformarea la cerințele de bază și la cerințele specifice ale angajamentelor.

## **Pachetul 1 - Pajiști cu înaltă valoare naturală - 142 euro/ha/an;**

### Cerințele specifice:

- utilizarea fertilizanților chimici și a pesticidelor este interzisă,
- utilizarea tradițională a gunoiului de grajd este permisă până în echivalentul a maximum 40 kg N s.a./ha (1 UVM/ha),
- cositul poate începe doar după data de 1 iulie (pentru terenurile situate în UAT cu altitudini medii mai mari sau egale cu 600 m) sau după data de 15 iunie (pentru terenurile situate în cu altitudini medii mai mici de 600 m) <sup>1</sup>,
- pășunatul se efectuează cu maximum 1 UVM pe hectar,
- masa vegetală cosită trebuie adunată de pe suprafața pajiștii aflate sub angajament nu mai târziu de două săptămâni de la efectuarea cositului,
- pajiștile inundate nu vor fi pășunate mai devreme de două săptămâni de la retragerea apelor,
- nu vor fi realizate însămânțări de suprafață sau supraînsămânțări (se pot face însămânțări cu specii din flora locală doar în cazurile când unele suprafețe sunt afectate accidental),
- este interzis aratul sau discuitul pajiștilor existente în cadrul fermelor care au angajamente în derulare.

## **Pachetul 2 - Practici agricole tradiționale** (poate fi aplicat doar adițional, în combinație cu Pachetul 1):

- *varianta 2.1 - lucrări manuale pe pajiști permanente utilizate ca fânețe - 100 euro/ha/an;*
- *varianta 2.2 - lucrări cu utilaje ușoare pe pajiști permanente utilizate ca fânețe - 21 euro/ha/an.*

### Cerințe specifice:

- varianta 2.1 - lucrările cu utilaje mecanizate, cu excepția celor operate cu forță animală, nu sunt permise pe suprafața pajiștilor și a livezilor tradiționale aflate sub angajament.
- varianta 2.2 - cositul se poate efectua cu utilaje mecanizate de mică capacitate (utilaje cu lama scurtă și viteză mică de deplasare), fiind interzisă folosirea utilajelor grele.

### Cerințe specifice comune ambelor variante ale Pachetului 2:

- masa vegetală cosită trebuie adunată de pe suprafața pajiștii aflată sub angajament nu mai târziu de două săptămâni de la efectuarea cositului,
- nu vor fi realizate însămânțări de suprafață sau supraînsămânțări (se pot face însămânțări cu specii din flora locală doar în cazurile când unele suprafețe sunt afectate accidental),
- este interzis aratul sau discuitul pajiștilor existente în cadrul fermelor care au angajamente în derulare.

## **Pachetul 3 - Pajiști importante pentru păsări:**

### **Subpachetul 3.1 - *Crex crex*:**

- *varianta 3.1.1 - lucrări manuale pe pajiști importante pentru *Crex crex* - 310 euro/ha/an;*
- *varianta 3.1.2 - lucrări cu utilaje ușoare pe pajiști importante pentru *Crex crex* - 231 euro/ha/an;*

---

<sup>1</sup> Conform prevederilor legislației naționale.

### **Subpachetul 3.2 - *Lanius minor* și *Falco vespertinus*:**

- varianta 3.2.1 - lucrări manuale pe pajiști importante pentru *Lanius minor* și *Falco vespertinus* - **159 euro/ha/an**;
- varianta 3.2.2 - lucrări cu utilaje ușoare pe pajiști importante pentru *Lanius minor* și *Falco vespertinus* - **80 euro/ha/an**.

#### Cerințele specifice sub-pachetului 3.1 - *Crex crex*:

- cositul se poate efectua doar după data de 31 iulie, conform prevederilor legislației naționale,
- cositul se va realiza dinspre interiorul parcelei spre exteriorul acesteia,
- pășunatul se va efectua cu maximum 0,7 UVM pe hectar,
- lucrările cu utilaje mecanizate nu sunt permise pe suprafața pajiștilor aflate sub angajament, cu excepția celor operate cu forță animală (pentru varianta 3.1.1) sau lucrările se pot efectua cu utilaje mecanizate de mică capacitate (cosit cu utilaje cu lama scurtă și viteză mică de deplasare), fiind interzisă folosirea utilajelor grele (pentru varianta 3.1.2),
- sunt interzise acțiunile care să conducă la accelerarea drenajului natural al pajiștilor aflate sub angajament.

#### Cerințele specifice sub-pachetului 3.2 - *Lanius minor* și *Falco vespertinus*:

- cositul trebuie efectuat cel mai târziu până la data de 1 iulie, conform prevederilor legislației naționale,
- pășunatul se va efectua cu maximum 1 UVM pe hectar,
- lucrările cu utilaje mecanizate nu sunt permise pe suprafața pajiștilor aflate sub angajament cu excepția celor operate cu forță animală (pentru varianta 3.2.1) sau lucrările se pot efectua cu utilaje mecanizate de mică capacitate (cosit cu utilaje cu lama scurtă și viteză mică de deplasare), fiind interzisă folosirea utilajelor grele (pentru varianta 3.2.2).



#### Cerințe specifice comune ambelor sub-pachete ale Pachetului 3:

- utilizarea fertilizanților chimici și a pesticidelor este interzisă,
- utilizarea tradițională a gunoiului de grajd este permisă până în echivalentul a maximum 40 kg N sa/ha (1 UVM/ha),
- o bandă necosită, lată de 3 metri, va fi lăsată pe marginile fiecărei parcele (poate fi cosită după data de 1 septembrie),
- masa vegetală cosită trebuie adunată de pe suprafața pajiștii aflate sub angajament nu mai târziu de două săptămâni de la efectuarea cositului,
- pajiștile inundate nu vor fi pășunate mai devreme de două săptămâni de la retragerea apelor,
- nu vor fi realizate însămânțări de suprafață sau supraînsămânțări (se pot face însămânțări cu specii din flora locală doar în cazurile când unele suprafețe sunt afectate accidental),
- este interzis aratul sau discuitul pajiștilor existente în cadrul fermelor care au angajamente în derulare.

### **Pachetul 4 - Culturi verzi - 128 euro/ha/an;**

#### Cerințele specifice:

- semănarea culturilor verzi trebuie realizată până la 30 septembrie, utilizându-se: mazărea, mazăricea, rapița, muștarul, lupinul, sulfina;

- utilizarea fertilizanților chimici este interzisă, doar fertilizanții organici putând fi utilizați înaintea înființării culturilor verzi;
- biomasa formată trebuie să fie încorporată în sol cel târziu până la 31 martie;
- este interzis aratul sau discuitul pajiștilor existente în cadrul fermelor care au angajamente în derulare.

#### **Pachetul 5 - Adaptarea la efectele schimbărilor climatice - 125 euro/ha/an;**

##### Cerințele specifice:

- pentru fiecare cultură de primăvară (porumb, sorg, floarea soarelui, soia) angajată pe suprafața cultivată se vor utiliza concomitent, în proporții egale, cel puțin 2 hibridi/soiuri cu precocități diferite (timpurii sau semi-timpurii și semi-tardivi sau tardivi),
- fermierii care încheie angajamente vor trebui să asigure rotația culturilor, astfel încât în 2 ani consecutivi să utilizeze minimum 3 culturi diferite din cele 4 eligibile (porumb, sorg, floarea soarelui, soia),
- utilizarea metodelor de lucrare minimă a solului (minimum tillage), fiind interzis aratul suprafețelor angajate,
- aplicarea gunoiului de grajd sub formă compostată (cantitatea maximă de gunoi de grajd care se aplică pe teren trebuie să fie în acord cu Standardele privind cantitățile maxime de îngrășăminte cu azot care pot fi aplicate pe terenul agricol definite în „Codul de bune practici agricole pentru protecția apelor împotriva poluării cu nitrați”),
- este interzis aratul sau discuitul pajiștilor existente în cadrul fermelor care au angajamente în derulare.

#### **Pachetul 6 - Pajiști importante pentru fluturi (Maculinea sp.)**

- *varianta 6.1 - lucrări manuale pe pajiști importante pentru fluturi (Maculinea sp.) - 410 euro/ha/an;*
- *varianta 6.2 - lucrări cu utilaje ușoare pe pajiști importante pentru fluturi (Maculinea sp.) - 331 euro/ha/an.*

##### Cerințe specifice:

- lucrările cu utilaje mecanizate nu sunt permise pe suprafața pajiștilor aflate sub angajament, cu excepția celor operate cu forță animală (varianta 6.1) sau lucrările se pot efectua cu utilaje mecanizate de mică capacitate (cosit cu utilaje cu lama scurtă și viteză mică de deplasare), fiind interzisă folosirea utilajelor grele (varianta 6.2)
- utilizarea fertilizanților chimici și a pesticidelor este interzisă,
- utilizarea tradițională a gunoiului de grajd este permisă până în echivalentul a maximum 40 kg N s.a./ha (1 UVM/ha),
- cositul poate începe doar după data de 25 august,
- pășunatul se efectuează cu maximum 0,7 UVM pe hectar,
- sunt interzise acțiunile care să conducă la accelerarea drenajului natural al pajiștilor aflate sub angajament.
- masa vegetală cosită trebuie adunată de pe suprafața pajiștii aflate sub angajament nu mai târziu de două săptămâni de la efectuarea cositului,
- pajiștile inundate nu vor fi pășunate mai devreme de două săptămâni de la retragerea apelor,



- nu vor fi realizate însămânțări de suprafață sau supraînsămânțări (se pot face însămânțări cu specii din flora locală doar în cazurile când unele suprafețe sunt afectate accidental),
- este interzis aratul sau discuitul pajiștilor existente în cadrul fermelor care au angajamente în derulare.

### Pachetul 7 - Terenuri arabile importante ca zone de hrănire pentru gâsca cu gât roșu (*Branta ruficollis*) - 250 euro/ha/an.

#### Cerințe specifice:

- în fiecare an de angajament, după data de 15 septembrie, trebuie înființată o cultură de cereale de toamnă (grâu, orz, secară, triticale) sau de rapiță,
  - însămânțarea cerealelor de toamnă (grâu, orz, secară, triticale) sau a rapiței trebuie finalizată înainte de data de 15 octombrie,
  - pe perioada de 5 ani a angajamentelor este obligatorie înființarea în cel puțin 2 ani a culturii de porumb pe timpul verii,
  - în situația în care se înființează o cultură de porumb, în anul respectiv, pe parcela angajată, cultura de toamnă este încorporată în sol până cel târziu la finalul lunii martie,
  - parcelele angajate vor putea fi însămânțate cu porumb, dar nu mai târziu de data de 15 mai, iar porumbul nu va fi recoltat înainte de data de 15 septembrie,
  - la recoltarea culturii de porumb este lăsată o suprafață nerecoltată de minimum 5 % și maximum 10 % (cultura este lăsată în picioare sau culcată) sau în situația în care nu este înființată o cultură de porumb, în anul respectiv de angajament fermierul este obligat să asigure o cantitate de 100 kg de porumb boabe pe hectar, în cel puțin un punct de hrănire situat pe suprafața fiecărei parcele angajate,
  - pesticidele și fitostimulatorii (îngrășămintele) nu pot fi folosite în perioada cuprinsă între însămânțarea culturii de toamnă și 15 martie,
  - se interzic lucrările agricole și/sau pășunatul în perioada 15 octombrie - 15 martie,
  - este interzisă folosirea metodelor de alungare a păsărilor în perioada cuprinsă între 15 octombrie și 31 martie,
  - este interzis aratul sau discuitul pajiștilor existente în cadrul fermelor care au angajamente în derulare.



### Pachetul 8 - Creșterea animalelor de fermă din rase locale în pericol de abandon

- ✓ Ovine - **87 euro/UVM/an**,
- ✓ Caprine - **40 euro/UVM/an**,
- ✓ Bovine (taurine și bubaline) - **200 euro/UVM/an**,
- ✓ Ecvidee - **200 euro/UVM/an**,
- ✓ Porcine - **176 euro/UVM/an**.

#### Cerințe specifice:

- beneficiarul se angajează să respecte regulamentul de organizare și funcționare a registrului genealogic al rasei condus de asociații acreditate de ANZ
- beneficiarul se angajează să mențină pe o perioadă de 5 ani numărul de animale femele adulte de reproducție prevăzut la încheierea angajamentului, precum și descendenții femele necesari pentru înlocuirea acestor animale până la sfârșitul programului; dacă efectivul angajat se reduce, datorită unor cauze cum ar fi îmbolnăvirea, sacrificarea, moartea sau vânzarea animalelor, beneficiarul are

obligăția de a notifica APIA și de a reface efectivul de femele adulte de reproducție, prin trecere de la tineret sau prin cumpărare; în cazul în care efectivul de animale adulte nu se va reface în maximum 6 luni de la momentul notificării, sprijinul va fi redus proporțional,

Beneficiarii acestor plăți sunt fermierii care cresc femele adulte de reproducție de rasă pură locală în pericol de abandon din speciile și rasele prezentate mai jos, *înscrise în Registrele genealogice ale raselor* - secțiunea principală - conduse de asociații acreditate de Agenția Națională pentru Zootehnie - ANZ.

**Rasele de animale locale eligibile**, pe specii, sunt:

**Ovine:** Țigaie cu cap negru de Teleorman (Oaie cap negru de Teleorman), Rațca (Valahă cu coarne în tirbușon), Karakul de Botoșani, Merinos de Suseni, Merinos Transilvănean, Merinos de Cluj, Merinos de Palas, Țigaie - varietatea ruginie

**Caprine:** Carpatina, Alba de Banat

**Bovine:** Taurine- Sura de Stepă

**Bovine:** Bubaline - Bivolul românesc

**Ecvidee:** Furioso North Star, Huțul, Gidran, Semigreul românesc, Shagya Arabă, Nonius, Lipițan

**Porcine:** Bazna, Mangalița



**Pachetul 9 - terenuri agricole importante ca zone de hrănire pentru acvila țipătoare mică (*Aquila pomarina*)**

**sub-pachetul 9.1** - terenuri arabile importante ca zone de hrănire pentru acvila țipătoare mică - **200 euro/ha/an**,

**sub-pachetul 9.2** - pajiști permanente importante ca zone de hrănire pentru acvila țipătoare mică cu 2 variante:

- *varianta 9.2.1 - lucrări manuale pe pajiști importante pentru acvila țipătoare mică - 269 euro/ha/an*,
- *varianta 9.2.2 - lucrări cu utilaje ușoare pe pajiști importante pentru acvila țipătoare mică - 190 euro/ha/an*.

Cerințele specifice sub-pachetului 9.1:

- cultivarea rapiței, porumbului și florii-soarelui este interzisă,
- o suprafață de minimum 10% și maximum 15% din suprafața fiecărei parcele aflate sub angajament va rămâne necultivată;
- suprafața necultivată va fi amplasată astfel încât suprafața compactă cultivată să nu depășească 4 ha iar lățimea minimă a benzilor care vor fi înființate în acest scop nu va fi mai mică de 3 m;
- o suprafață de minimum 10% și maximum 15% din suprafața parcelei va rămâne nerecoltată, iar cultura va rămâne în picioare sau culcată până la finalul lunii februarie.

Cerințele specifice sub-pachetului 9.2:

- cositul va fi efectuat începând cu 1 iulie conform legislației în vigoare,
- o suprafață de minimum 10% și maximum 15% din suprafața fiecărei parcele aflată sub angajament trebuie menținută necosită, cositul acestora fiind permis după finalul lunii septembrie,
- lucrările cu utilaje mecanizate nu sunt permise pe suprafața pajiștilor aflate sub angajament cu excepția celor operate cu forță animală (pentru varianta 9.2.1) sau lucrările se pot efectua cu utilaje mecanizate de mică capacitate (cosit cu utilaje cu

lama scurtă și viteză mică de deplasare), fiind interzisă folosirea utilajelor grele (pentru varianta 9.2.2),

- utilizarea tradițională a gunoiului de grajd este permisă până în echivalentul a maximum 40 kg N sa/ha (1 UVM/ha),
- pășunatul se efectuează cu maxim 0,7 UVM/ha,
- pășunile inundate nu vor fi pășunate mai devreme de două săptămâni de la retragerea apelor,
- nu vor fi realizate însămânțări de suprafață sau supraînsămânțări. Se pot face însămânțări cu specii din flora locală doar în cazurile când anumite porțiuni de pajiște se degradează sau sunt afectate accidental,
- este interzis drenajul parcelelor aflate sub angajament.

Cerințe specifice comune ambelor sub-pachete ale Pachetului 9:

- utilizarea fertilizanților chimici și a pesticidelor este interzisă,
- este interzis aratul sau discuitul pajiștilor existente în cadrul fermelor care au angajamente în derulare.

**Pachetul 10 - refugii ecologice pe terenuri arabile pentru speciile de păsări comune asociate terenurilor agricole - 92 euro/ha/an.**

Cerințe specifice:

- o suprafață de minimum 30% și maximum 40% din suprafața fiecărei parcele aflată sub angajament trebuie să fie necultivată. Procentul va fi împărțit astfel:
  - o suprafață compactă fixă de minimum 10% și maximum 15% din suprafața fiecărei parcele este menținută necultivată timp de 4 ani din perioada angajamentului. Această suprafață va fi doar cosită/pășunată anual după 1 august. În ultimul an de angajament suprafața respectivă va fi arată.
  - două suprafețe compacte necultivate, fiecare de minimum 10% și maximum 15% din suprafața fiecărei parcele, pot fi mutate de la un an la altul la nivelul parcelei. Suprafețele nelucrate vor fi înființate pe o perioadă de 1 an, începând cu toamna (1 octombrie) fiecărui an de angajament. La nivelul acestor suprafețe sunt interzise lucrările agricole pe o perioadă de 1 an, inclusiv arătura de toamnă.
- pe cele 3 suprafețe lăsate necultivate în fiecare an nu se vor aplica îngrășăminte chimice sau pesticide,
- este interzis aratul sau discuitul pajiștilor existente în cadrul fermelor care au angajamente în derulare.

**Pachetul 11 - terenuri agricole importante pentru dropie (*Otis tarda*)**

**sub-pachetul 11.1 - terenuri arabile importante pentru dropie (*Otis tarda*)**

- varianta 11.1.1 - conversia terenurilor arabile în pajiști - **255 euro/ha/an**,
- varianta 11.1.2 - zonă de protecție pentru dropie (*Otis tarda*) pe teren arabil - **100 euro/ha/an**.

**sub-pachetul 11.2 - pajiști importante pentru dropie (*Otis tarda*)**

- varianta 11.2.1 - lucrări manuale pe pajiști importante pentru dropie (*Otis tarda*) - **269 euro/ha/an**
- varianta 11.2.2 - lucrări cu utilaje ușoare pe pajiști importante pentru dropie (*Otis tarda*) - **190 euro/ha/an**,
- varianta 11.2.3 - lucrări cu utilaje grele pe pajiști importante pentru dropie (*Otis tarda*) - **169 euro/ha/an**.





### Cerințe specifice sub-pachetului 11.1:

- fie se va înființa pajiște (varianta 11.1.1) - se vor cultiva culturi perene pe toată suprafața aflată sub angajament (leguminoase furajere - lucernă, trifoi, mixturi de leguminoase furajere cu specii de graminee perene),
- fie se va respecta în fiecare an următorul asolament: cel puțin 20% de cereale păioase, cel puțin 40% culturi perene (leguminoase furajere - lucernă, trifoi, mixturi de leguminoase furajere cu specii de graminee perene), cel puțin 10% rapiță de toamnă (varianta 11.1.2),
- cositul se face folosindu-se un dispozitiv<sup>2</sup> pentru protecția păsărilor cuibăritoare la sol;
- cositul suprafețelor pe care s-au înființat culturi perene va începe după 1 iulie,
- se menține necesită până la data de 1 octombrie o suprafață de minimum 2 ii0% și maximum 25% din parcelele cu culturi perene,
- cositul se va realiza dinspre interiorul parcelei spre exteriorul acesteia.

### Cerințe specifice sub-pachetului 11.2:

- utilizarea fertilizanților chimici și a pesticidelor este interzisă,
- utilizarea tradițională a gunoiului de grajd este permisă până în echivalentul a maximum 40 kg N s.a./ha (1 UVM/ha),
- cositul va începe după 1 iulie<sup>1</sup>,
- cositul se va realiza dinspre interiorul parcelei spre exteriorul acesteia,
- lucrările cu utilaje mecanizate nu sunt permise pe suprafața pajiștilor aflate sub angajament cu excepția celor operate cu forță animală (pentru varianta 11.2.1)
- lucrările se pot efectua cu utilaje mecanizate de mică capacitate (cosit cu utilaje cu lama scurtă și viteză mică de deplasare), fiind interzisă folosirea utilajelor grele (pentru varianta 11.2.2)
- lucrările se pot efectua cu utilaje mecanizate convenționale / grele, dar cositul se face folosindu-se un dispozitiv pentru protecția păsărilor cuibăritoare la sol (pentru varianta 11.2.3),
- pășunatul se va efectua cu maximum 1 UVM/ha și numai începând cu 1 iunie;
- va fi lăsată până la data de 1 septembrie o zonă necesită, de minimum 10% și maximum 15% din suprafața fiecărei parcele,
- se interzice desfășurarea oricăror lucrări agricole pe timp de noapte.

### Cerințe specifice comune pachetului 11:

- masa vegetală cosită trebuie adunată de pe suprafața pajiștilor angajate, nu mai târziu de două săptămâni de la efectuarea cositului,
- pajiștile inundate nu vor fi pășunate și nu sunt permise lucrări cu utilaje grele pe pajiștile inundate mai devreme de două săptămâni de la retragerea apelor,
- sunt interzise aerisirea, irigarea și accelerarea drenajului natural al pajiștilor angajate,
- este interzis aratul sau discuitul pajiștilor existente în cadrul fermelor care au angajamente în derulare.

---

<sup>2</sup> pentru protecția păsărilor cuibăritoare la sol, cositul se face folosindu-se un dispozitiv pe care atârână o perdea de lanțuri metalice montat în fața utilajului pentru cosit cu ajutorul căruia păsările sunt speriate și înlăturate din zona de risc a coasei, a căru descriere este detaliată în fișa măsurii 10 - PNDR 2014-2020 și în Ghidul informativ pentru beneficiarii Măsurii 10 din PNDR 2014-2020

## **B. Măsura 11 - Agricultură ecologică (M.11)**

(cf. Art. 29 din Regulamentul (UE) nr. 1305/2013 cu modificările ulterioare)

**Plata compensatorie** este plătită anual, ca sumă fixă pe unitatea de suprafață (ha), fiind acordată în urma asumării unor angajamente voluntare. **Angajamentele aflate în desfășurare** continuă până la finalizarea perioadei asumate la data semnării acestora.

Vor putea deschide **angajamente noi în Campania 2021:**

- fermierii ale căror terenuri se află în perioada de conversie care nu au avut în anul anterior (2020) un angajament în derulare (la nivel de pachet/variantă și la nivel de parcelă) în cadrul M.11 din PNDR 2014-2020;
- operatorii ale căror terenuri sunt certificate în agricultura ecologică care nu au avut în anul anterior (2020) un angajament în derulare (la nivel de pachet/variantă și la nivel de parcelă) în cadrul M.11 din PNDR 2014-2020;
- beneficiarii a căror perioadă de implementare a angajamentelor (pentru sM11.1 sau sM.11.2) s-a finalizat în anul anterior (2020) și care doresc să aplice în continuare sM.11.2

după cum urmează:

- pentru o perioadă de 2 ani pentru culturi anuale sau 3 ani pentru culturi permanente în cazul angajamentelor aferente sM.11.1 - conversie;
- pentru o perioadă de 2 ani în cazul angajamentelor aferente sM.11.2 - menținere<sup>3</sup>.

### **Submăsura 11.1 - Sprijin pentru conversia la practicile și metodele de agricultură ecologică:**

**Pachetul 1** - Culturi agricole pe terenuri arabile (inclusiv plante de nutreț) - **293 euro/ha/an;**

**Pachetul 2** - Legume aflate în conversia la agricultura ecologică - **500 euro/ha/an;**

**Pachetul 3** - Livezi aflate în conversia la agricultura ecologică - **620 euro/ha/an;**

**Pachetul 4** - Vii aflate în conversia la agricultura ecologică - **530 euro /ha/an;**

**Pachetul 5** - Plante medicinale și aromatice aflate în conversia la agricultura ecologică - **365 euro/ha/an;**

**Pachetul 6** - Pajiști permanente aflate în conversia la agricultura ecologică:

- varianta 6.1 - pajiști permanente aflate în conversia la agricultura ecologică - aplicabilă la nivel național pe suprafețe fără angajament M.10 - **143 euro/ha/**,
- varianta 6.2 - pajiști permanente aflate în conversia la agricultura ecologică - aplicabilă în zonele eligibile M.10 și numai împreună cu un angajament M.10 - **39 euro/ha/an** .

### **Cerințe specifice:**

- beneficiarii submăsurii trebuie să respecte practicile specifice agriculturii ecologice pe suprafețele agricole care fac obiectul angajamentului, pe toată perioada de desfășurare a acestuia,
- beneficiarii submăsurii trebuie să mențină certificarea suprafețelor care au făcut obiectul angajamentului pentru conversia la metodele de agricultură ecologică pentru o perioadă de cel puțin 5 ani de la momentul semnării angajamentului respectiv,
- beneficiarii țin o evidență a activităților agricole corelate cu implementarea angajamentelor (caiet de agricultură ecologică),

<sup>3</sup> Beneficiarul care deschide un angajament nou în cadrul sM.11.2 la finalizarea perioadei de 2 sau 3 ani a angajamentului deschis în cadrul sM.11.1 este obligat să mențină certificarea suprafețelor care au făcut obiectul angajamentului în cadrul sM.11.1 pentru o perioadă de cel puțin 5 ani de la momentul semnării acestuia.

- beneficiarii măsurii vor trebui să facă dovada deținerii competențelor necesare implementării angajamentelor sau se angajează să obțină cunoștințele și informațiile necesare sau să asigure expertiza necesară în domeniul implementării angajamentelor de agricultură ecologică prin servicii de consiliere sau consultanță, care să vizeze cel puțin aspectele legate de identificarea parcelelor agricole, completarea și depunerea angajamentelor și cererilor de plată, măsurile de management aplicabile la nivelul fermei necesare pentru conformarea la cerințele de bază și la cerințele specifice ale angajamentelor,

- în cazul pajiștilor permanente pentru care se încheie angajamente, se asigură pe toată perioada angajamentului o încărcătură minimă de animale de 0,3 UVM/ha.

### **Submăsura 11.2 - Sprijin pentru menținerea practicilor și metodelor de agricultură ecologică:**

**Pachetul 1** - Culturi agricole pe terenuri arabile (inclusiv plante de nutreț) certificate în agricultură ecologică - **218 euro /ha/an;**

**Pachetul 2** - Legume certificate în agricultură ecologică - **431 euro/ha/an;**

**Pachetul 3** - Livezi certificate în agricultură ecologică - **442 euro /ha/an;**

**Pachetul 4** - Vii certificate în agricultură ecologică - **479 euro /ha/an;**

**Pachetul 5** - Plante medicinale și aromatice certificate în agricultură ecologică - **350 euro/ha/an;**

**Pachetul 6** - Pajiști permanente certificate în agricultură ecologică:

- varianta 6.1 - pajiști permanente certificate în agricultura ecologică - aplicabilă la nivel național pe suprafețe fără angajament M.10 - **129 euro/ha/an**

- varianta 6.2 - pajiști permanente certificate în agricultura ecologică - aplicabilă în zonele eligibile M.10 și numai împreună cu un angajament M.10 - **73 euro/ha/an.**



#### Cerințe specifice:

- beneficiarii submăsurii trebuie să respecte practicile specifice agriculturii ecologice pe suprafețele agricole care fac obiectul angajamentului, pe toată perioada de desfășurare a acestuia,

- beneficiarii țin o evidență a activităților agricole corelate cu implementarea angajamentelor,

- beneficiarii măsurii vor trebui să facă dovada deținerii competențelor necesare implementării angajamentelor sau se angajează să obțină cunoștințele și informațiile necesare sau să asigure expertiza necesară în domeniul implementării angajamentelor de agricultură ecologică prin servicii de consiliere sau consultanță, care să vizeze cel puțin aspectele legate de identificarea parcelelor agricole, completarea și depunerea angajamentelor și cererilor de plată, măsurile de management aplicabile la nivelul fermei necesare pentru conformarea la cerințele de bază și la cerințele specifice ale angajamentelor,

- în cazul pajiștilor permanente pentru care se încheie angajamente, se asigură pe toată perioada angajamentului o încărcătură minimă de animale de 0,3 UVM/ha.

#### **Prevederi comune submăsurilor 11.1 și 11.2:**

Pentru a beneficia de plăți în cadrul măsurii, fermierul trebuie să respecte condițiile de eligibilitate, cerințele specifice și cerințele de bază relevante pachetelor, conform fișei măsurii 11 din PNDR 2014 - 2020.

Pe perioada angajamentelor este permisă pe aceeași parcelă de teren rotația culturilor de la un an la altul între pachetele 1,2 și 5 în cadrul fiecărei submăsuri.

## C. Măsura 13 - Plăți pentru zone care se confruntă cu constrângeri naturale sau cu alte constrângeri specifice (M.13)

(cf. Art 31, 32 din Regulamentul (UE) nr. 1305/2013 cu modificările ulterioare)

**Submăsura 13.1** - Plăți compensatorii în zona montană - **97 euro/ha**;

**Submăsura 13.2** - Plăți compensatorii pentru zone care se confruntă cu constrângeri naturale semnificative - **62 euro/ha**;

**Submăsura 13.3** - Plăți compensatorii pentru zone care se confruntă cu constrângeri specifice - **75 euro/ha**.

În cazul fermelor cu suprafețe agricole mai mari de 50 ha (prag de la care începe aplicarea degresivității), valoarea plății scade pentru acele suprafețe agricole care depășesc această valoare, astfel:

### Sub-măsura 13.1 - plăți compensatorii în zona montană (ANC ZM)

- 1-50 ha - 100% din prima acordată pe hectar - **97 euro/ha/an**,
- 50,01-100 ha - 75% din prima acordată pe hectar - **73 euro/ha/an**,
- 100,01-300 ha - 50% din prima acordată pe hectar - **30 euro/ha/an**,
- peste 300 ha - 35% din prima acordată pe hectar - **25 euro/ha/an**.

### Sub-măsura 13.2 - plăți compensatorii pentru zone care se confruntă cu constrângeri naturale semnificative (ANC SEMN)

- 1-50 ha - 100% din prima acordată pe hectar - **62 euro/ha/an**,
- 50,01-100 ha - 75% din prima acordată pe hectar - **46 euro/ha/an**,
- peste 100 ha - 50%/35% din prima acordată pe hectar - **25 euro/ha/an**.

Pentru UAT-urile care au fost eligibile în perioada 2015-2018 în cadrul sM.13.2, dar care au devenit neeligibile începând din anul 2019 în urma actualizării procesului de fine tuning, în perioada **2021-2022** nivelul plății compensatorii este de **25 euro/ha/an**.

### Sub-măsura 13.3 - plăți compensatorii pentru zone care se confruntă cu constrângeri specifice (ANC SPEC)

- 1-50 ha - 100% din prima acordată pe hectar - **75 euro/ha/an**,
- 50,01-100 ha - 75% din prima acordată pe hectar - **56 euro/ha/an**,
- peste 100 ha - 50%/35% din prima acordată pe hectar - **25 euro/ha/an**.

Pentru a beneficia de plăți în cadrul acestei măsuri, fermierul trebuie să respecte condițiile de eligibilitate conform fișei M.13 din PNDR 2014 - 2020.

Sprijinul este de tip compensatoriu, acordat anual, ca sumă fixă, pe unitatea de suprafață (ha) și reprezintă o compensație pentru pierderile de venit și costurile suplimentare suportate de **fermierii activi** care încheie angajamente voluntare anuale pentru continuarea activităților agricole în zonele (UAT-urile) eligibile corespunzătoare fiecărei submăsuri.

Sprijinul aferent M.13 poate fi solicitat numai împreună cu SAPS.



## D. Condiții de eligibilitate aplicabile măsurilor de mediu și climă

Pentru toate măsurile de mediu și climă aplicabile pe terenurile agricole (M.10, M.11, M.13), beneficiarul:

- ✓ este utilizatorul unei suprafețe agricole localizată pe teritoriul României, identificabilă în Sistemul Integrat de Administrare și Control (IACS) și se înregistrează la APIA cu suprafața agricolă (cu excepția P8 al M.10)
- ✓ deține o suprafață minimă a fermei de 1 ha, iar parcelele eligibile au dimensiunea minimă de 0,3 ha sau 0,1 ha pentru vii și livezi, arbuști fructiferi, hamei, pepiniere pomicole și viticole (cu excepția P8 al M.10).
- ✓ declară toate parcelele agricole eligibile și neeligibile pe care le utilizează; nedeclararea întregii suprafețe agricole utilizate atrage după sine sancțiuni (art. 16 din *Regulamentul UE nr. 640/2014*, cu modificările și completările ulterioare). Fermierii care dețin parcele agricole cu o suprafață de până la 0,1 ha nesolicitate la plată pot să nu le declare, cu condiția ca suprafața însumată a acestor parcele să nu depășească un hectar (cu excepția P8 al M.10).
- ✓ depune anual o singură cerere unică de plată pe suprafață, indiferent dacă parcelele pe care le utilizează sunt situate în localități/județe diferite.
- ✓ deschide un angajament prin depunerea cererii unice de plată. Beneficiarii vor primi o copie a cererii unice de plată la deschiderea unui angajament nou. Pentru M.10 și M.11 (angajamente multianuale), pe parcursul următorilor ani de angajament, solicitantul trebuie să depună anual cererea de plată.

Pentru P4 și P7 ale M.10:

- ✓ pentru a se evita orice suprapunere cu standardul de eco-condiționalitate referitor la protecția solului pe timpul iernii, P4/P7 se pot aplica pe maximum 80% din suprafața de teren arabil aparținând unei ferme.

Pentru P5 al M.10:

- ✓ sunt eligibili numai fermierii care dețin în cadrul fermei suprafețe arabile mai mici de 10 ha.

Pentru P8 al M.10:

- ✓ beneficiarul deține femele de reproducție de rasă pură locală în pericol de abandon din speciile prevăzute în PNDR 2014 - 2020, înscrise în registrul genealogic al rasei - secțiunea principală.
- ✓ nu sunt eligibile pentru plăți ecvideele utilizate preponderent în scopuri sportive sau recreative.

Pentru P9.1 al M.10:

- ✓ sunt eligibile terenurile arabile care nu au fost pajiști permanente începând cu 2018.

Pentru P1, P2, P3, P6, P7, P9, P10, P11.2 ale M.10 și toate pachetele M.11:

- ✓ angajamentele se aplică la nivel de parcelă agricolă, neexistând posibilitatea schimbării parcelelor pe perioada angajamentelor.

Pentru P4, P5 și P 11.1 ale M.10:

- ✓ angajamentele sunt condiționate de menținerea valorii suprafeței pe toată perioada de angajament, parcelele pe care se aplică cerințele putând fi schimbate de la un an la altul.

Pentru M.11, beneficiarul:

- ✓ este înregistrat, în fiecare an pentru care solicită sprijin, conform prevederilor legale, ca operator în agricultura ecologică.
- ✓ încheie pe toată durata angajamentului un contract cu un organism de control, acreditat conform prevederilor legislației naționale.
- ✓ prezintă la APIA până la data de 15 octombrie 2021 copia documentului justificativ (certificat de conformitate / master certificat / certificat de confirmare a conversiei) emis de Organismul de Control (lista organismelor de control aprobate de MADR pentru efectuarea inspecției și certificării produselor agroalimentare ecologice pe teritoriul României, în conformitate cu prevederile art. 9 al OM nr. 895/2016 cu modificările și completările ulterioare și art. 27 al Regulamentului (CE) nr. 834/2007, cu modificările și completările ulterioare poate fi consultată pe site-ul [www.madr.ro](http://www.madr.ro), secțiunea „Agricultură” - „Agricultură ecologică” - „Organisme de control aprobate”).

Pentru M.11 și M.13 beneficiarul:

- ✓ Se încadrează în categoria fermierilor activi, în înțelesul art. 9 din Regulamentul (UE) nr. 1307/2013.

Pentru M13 beneficiarul:

- ✓ Se angajează, pe baze anuale, să își continue activitatea agricolă pe terenurile agricole situate în zonele afectate de constrângeri naturale.

Condițiile care trebuie respectate de toți beneficiarii măsurilor vizează:

- ✓ **eco-condiționalitatea** - pentru M.10, M.11, M.13 - **la nivelul exploatației,**
- ✓ **cerințele de bază** pentru angajamentele de agro-mediu și climă și agricultură ecologică (GAEC și/sau SMR relevante pachetelor, cerințele minime privind utilizarea îngrășămintelor și substanțelor de protecție a plantelor - pentru M.10 și M.11 alte cerințe relevante naționale și activitatea minimă - pentru M.10 și M.11) - **la nivelul parcelelor/animalelor aflate sub angajamente.**

## E. Cerințe de bază aplicabile angajamentelor din cadrul M.10 și M.11

A. Cerințele minime privind utilizarea îngrășămintelor și a produselor de protecție a plantelor pentru angajamentele de agro-mediu și climă și agricultură ecologică sunt:

| <b>Cerința minimă</b> | <b>Folosirea îngrășămintelor (1) / Fito-sanitar (2)</b>   |
|-----------------------|---|
| CM 1.1                | Interzicerea folosirii fertilizatorilor neautorizați pentru vânzare.<br>(Ordin Comun MADR/MMP/MS nr. 94/1378/1071/2010)   |
| CM 1.2                | Îngrășămintele naturale aplicate nu pot conține mai mult de 170 kg de azot (N) ca ingredient pur pe 1 ha de teren agricol.<br>(Ordin comun MAPDR/MMGA nr. 1182/1270/2005) |
| CM 1.3                | Fermierii trebuie să respecte perioadele în care aplicarea fertilizatorilor este interzisă.<br>(Ordin comun MAPDR/MMGA nr. 1182/1270/2005)                                |
| CM 1.4                | Fermierii trebuie să urmeze un plan de fertilizare.<br>(Ordin comun MAPDR/MMGA nr. 1182/1270/2005)  |
| CM 2.1                | Este permisă utilizarea numai a acelor produse de protecție a plantelor care au fost autorizate pentru vânzare.<br>(HG nr. 1559/2004, OG nr. 4/1995)                      |
| CM 2.2                | Este permisă utilizarea produselor de protecție a plantelor numai în conformitate cu instrucțiunile de utilizare.<br>(HG nr. 1559/2004, OG nr. 4/1995)                    |
| CM 2.3                | Pot efectua tratamente fitosanitare numai persoanele care dețin autorizație pentru prestare de servicii cu produse de uz fitosanitar.<br>(OG nr. 4/1995)                  |

B. Alte cerințe minime relevante prevăzute în legislația națională pentru angajamentele de agro-mediu și climă și agricultură ecologică, stabilite prin fișele M.10 și M.11 ale PNDR 2014-2020, sunt:

| <b>Cerința</b> | <b>Prevedere legislația națională</b>   |
|----------------|---|
| CMLN 1         | Obligația ca animalele să fie din rasă pură înscrise în registrul genealogic al rasei respective - secțiunea principală<br>✓ BOVINE: art. 1 lit. a și b din Ordinul MADR nr. 765/2009 pentru aprobarea normei privind animalele de reproducție din specia bovine<br>✓ OVINE și CAPRINE: art. 2 lit. a și b din Ordinul nr. 20/2006 pentru aprobarea normei privind animalele de reproducție din speciile ovine și caprine<br>✓ ECVIDEE: art. 6 lit. a din Legea calului nr. 389/2005<br>✓ PORCINE: art. 1 lit. a și c din Ordinul MAPDR nr. 13/2006 pentru aprobarea normei privind animalele de reproducție din specia porcine |
| CMLN 2         | Obligația identificării animalelor<br>✓ BOVINE: art. 1 lit. a din OUG nr.113/2002 privind identificarea și înregistrarea bovinelor în România<br>✓ OVINE și CAPRINE: art. 1 lit. a din OUG nr. 23/2010 privind identificarea și înregistrarea suinelor, ovinelor și caprinelor, precum și pentru modificarea și completarea unor acte normative<br>✓ ECVIDEE: art. 19 alin (1) din Legea zootehniei, republicată, nr. 72/2002   |

| <b>Cerința</b> | <b>Prevedere legislația națională</b>  |
|----------------|--|
|                | ✓ PORCINE: art. 1 lit. a din OUG nr. 23/2010 privind identificarea și înregistrarea suinelor, ovinelor și caprinelor, precum și pentru modificarea și completarea unor acte normative  |
| CMLN 3         | Obligația ca animalele să fie cuprinse în Programul acțiunilor de supraveghere, prevenire, control și eradicare a bolilor la animale, a celor transmisibile de la animale la om, protecția animalelor și protecția mediului, de identificare și înregistrare a bovinelor, suinelor, ecvideelor, ovinelor și caprinelor, aprobat prin HG nr. 1156/2013. |
| CMLN 4         | Operatorii care produc produsele ecologice sau cei aflați în perioada de conversie au obligația de a-și înregistra această activitate la Ministerul Agriculturii și Dezvoltării Rurale, prin compartimentul de specialitate, și de a se supune controlului unui organism control aprobat. (Ordinul MADR nr. 1253/2013)                                 |

### C. Activitate minimă

Fermierul trebuie să desfășoare o activitate agricolă. În acest sens, expresia „activitate agricolă” înseamnă, după caz:

- ✓ producția, creșterea sau cultivarea de produse agricole, inclusiv recoltarea, mulgerea, reproducerea animalelor și deținerea acestora în scopuri agricole;
- ✓ menținerea unei suprafețe agricole într-o stare care o face adecvată pentru pășunat sau pentru cultivare, fără nicio acțiune pregătitoare care depășește cadrul metodelor și al utilajelor agricole uzuale (activitate minimă), cu respectarea normelor de eco-condiționalitate.

Suprafețele agricole, precum și animalele femele adulte de reproducție din rasă pură în pericol de abandon, pentru care se constată, în urma controlului pe teren, că nu s-a desfășurat activitatea agricolă, nu sunt eligibile la plată.

În funcție de categoria de utilizare a terenurilor agricole care fac obiectul angajamentelor, activitatea minimă trebuie să presupună:

| <b>Activitatea minimă</b> | <b>Categorie teren / descriere activitate minimă</b>  |
|---------------------------|---|
| AM 1                      | Terenuri Arabile (TA)<br>Efectuarea unei activități minime pe suprafețele agricole, menținute în mod obișnuit într-o stare adecvată pentru pășunat sau pentru cultivare, prin îndepărtarea vegetației prin lucrări de cosit sau discuit ori prin erbicidare cel puțin o dată pe an.   |
| AM 2                      | Pajiști Permanente (PP)<br>Efectuarea unei activități minime pe suprafețele agricole, menținute în mod obișnuit într-o stare adecvată pentru pășunat, prin pășunat, cu asigurarea unei încărcături minime de 0,3 UVM/ha cu animalele pe care fermierul le exploatează sau un cosit anual.<br>În cazul pajiștilor permanente situate la altitudini de peste 1.800m, menținute în mod natural într-o stare adecvată pentru pășunat, activitatea minimă constă în pășunat, cu asigurarea unei încărcături minime de 0,3 UVM/ha, cu animalele pe care le exploatează. |
| AM 3                      | Culturi Permanente (CP)<br>Efectuarea unei activități minime pe suprafețele agricole, menținute în mod obișnuit într-o stare adecvată pentru pășunat sau pentru cultivare, prin realizarea a cel puțin o tăiere anuală de întreținere ori   |



| <b>Activitatea minimă</b> | <b>Categorie teren / descriere activitate minimă</b>   |
|---------------------------|--|
|                           | cel puțin o cosire anuală a ierburilor dintre rânduri sau o lucrare anuală de întreținere a solului, în cazul viilor și livezilor. |
| AM 4                      | Mulgerea, reproducerea animalelor și deținerea acestora în scopuri agricole.   |

Cerințele de bază aplicabile pentru fiecare măsură/ sub-măsură/ pachet/ variantă:

| <b>Măsură / sub-măsură / pachet / variantă</b>   | <b>Cerințe de bază</b>  |  |                       |                            |
|--|---|--|-----------------------|----------------------------|
|  | Eco-condiționalitate  | Cerințe minime îngrășăminte și pesticide | Alte obligații legale | Activitate agricolă minimă |
| <b>Măsura 10 - agro-mediu și climă</b>   |   |  |                       |                            |
| ✓ Pachetul 1   | GAEC3, SMR1 (1b, 1c, 1g, 1h, 2), SMR3 (1a, 1b, 2a, 2b, 2c), SMR10 (elementele 1, 2, 3, 4, 5, 6)                             | CM1.1, CM2.1, CM2.2                      | -                     | AM2                        |
| ✓ Pachetul 2<br>o varianta 2.1<br>o varianta 2.2   | -   | -  | -                     | AM2                        |
| ✓ Pachetul 3<br>• sub-pachetul 3.1<br>o varianta 3.1.1<br>o varianta 3.1.2<br>• sub-pachetul 3.2<br>o varianta 3.2.1<br>o varianta 3.2.2 | GAEC3, SMR1 (1b, 1c, 1g, 1h, 2), SMR2 (1a, 1b, 2a, 2b, 2c), SMR10 (elementele 1, 2, 3, 4, 5, 6)                             | CM1.1, CM2.1, CM2.2                      | -                     | AM2                        |
| ✓ Pachetul 4   | GAEC4, GAEC6 (elementul 2)  | -  | -                     | AM1                        |
| ✓ Pachetul 5   | GAEC6 (elementele 1, 2), SMR1 (1b, 1c, 1g, 1h, 2)   | -  | -                     | AM1                        |
| ✓ Pachetul 6<br>o varianta 6.1<br>o varianta 6.2   | GAEC3, SMR1 (1b, 1c, 1g, 1h, 2), SMR2 (1a, 1b, 2a, 2b, 2c), SMR10 (elementele 1, 2, 3, 4, 5, 6)                             | CM1.1, CM2.1, CM2.2                      | -                     | AM2                        |
| ✓ Pachetul 7   | GAEC3, GAEC4, GAEC6 (elementul 2), SMR1 (1b, 1c, 1g, 1h, 2), SMR2 (1a, 1b, 2a, 2b, 2c), SMR10 (elementele 1, 2, 3, 4, 5, 6) | CM2.1, CM2.2                             | -                     | AM1                        |
| ✓ Pachetul 8   | SMR6, SMR7, SMR8, SMR12, SMR13  | -  | CMLN1, CMLN2, CMLN3   | AM4                        |
| ✓ Pachetul 9   | <u>P9.1:</u> GAEC3, GAEC6 (elementul 1), SMR1 (1b, 1c, 1g, 1h, 2), SMR2   | CM1.1, CM2.1, CM2.2                      | -                     | <u>P9.1:</u> AM1           |







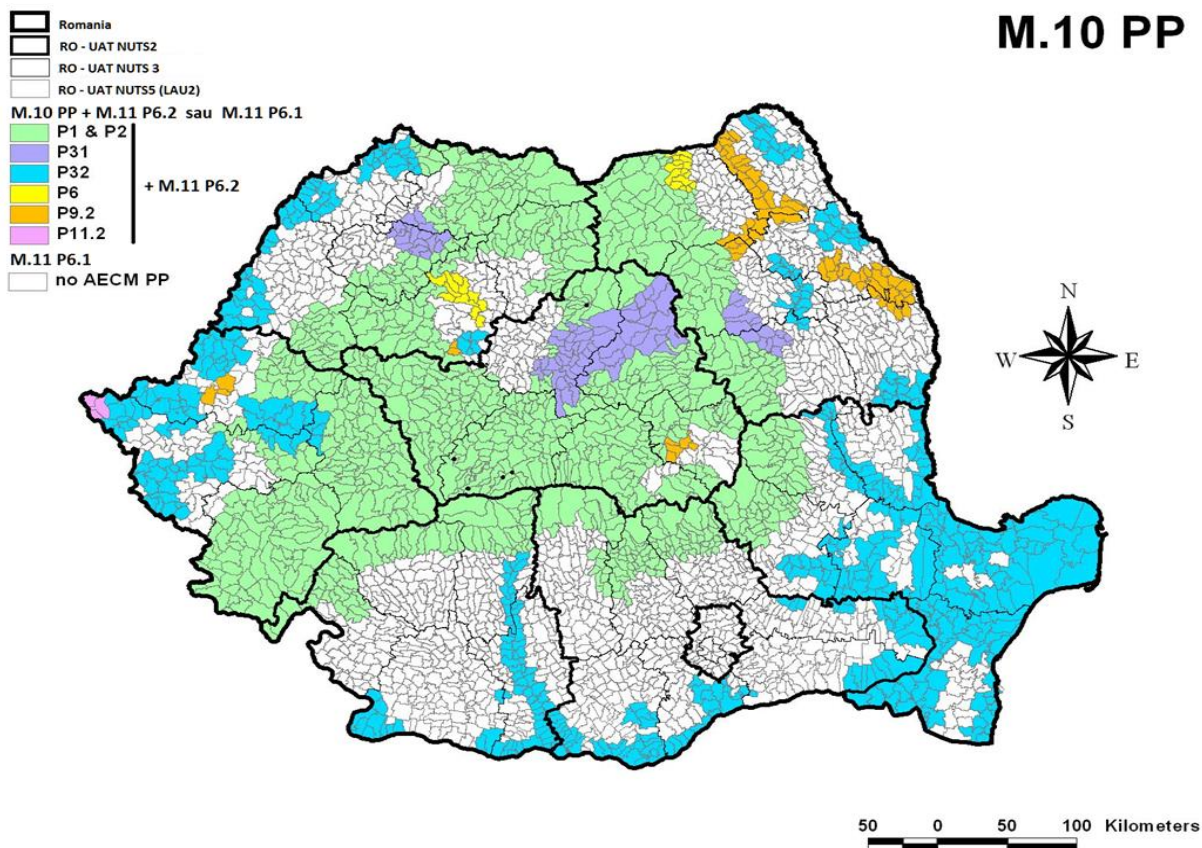



| <b>Măsură / sub-măsură / pachet / variantă</b>                     | <b>Cerințe de bază</b>  |   |                       |  |
|--|---|---|-----------------------|--|
|  | Eco-condiționalitate  | Cerințe minime îngrășăminte și pesticide                      | Alte obligații legale | Activitate agricolă minimă                       |
|  | (1a, 1b, 2a, 2b, 2c), SMR10 (elementele 1, 2, 3, 4, 5, 6)<br><u>P9.2:</u> GAEC3, SMR1 (1b, 1c, 1g, 1h, 2), SMR2 (1a, 1b, 2a, 2b, 2c), SMR10 (elementele 1, 2, 3, 4, 5, 6) |   |                       | <u>P9.2:</u><br>AM2                              |
| ✓ Pachetul 10  | GAEC3, SMR1 (1b, 1c, 1g, 1h, 2), SMR2 (1a, 1b, 2a, 2b, 2c), SMR10 (1, 2, 3, 4, 5, 6)  | CM1.1, CM2.1, CM2.2   |                       | AM1  |
| ✓ Pachetul 11  | <u>P11.1:</u> Nu e cazul<br><u>P11.2:</u> GAEC3, SMR1 (1b, 1c, 1g, 1h, 2), SMR2 (1a, 1b, 2a, 2b, 2c), SMR10 (1, 2, 3, 4, 5, 6)  | <u>P11.1:</u> Nu e cazul<br><u>P11.2:</u> CM1.1, CM2.1, CM2.2 | -                     | <u>P11.1:</u><br>AM1<br><br><u>P11.2:</u><br>AM2 |
| <b>Măsura 11 - agricultura ecologică / sub-măsura 11.1 și 11.2</b> |   |   |                       |  |
| ✓ Pachetele 1, 2 și 5  | -   | CM1.1, CM1.2, CM1.3, CM1.4, CM2.1, CM2.2, CM2.3               | CMLN4                 | AM1  |
| ✓ Pachetele 3 și 4   | -   | CM1.1, CM1.2, CM1.3, CM1.4, CM2.1, CM2.2, CM2.3               | CMLN4                 | AM3  |
| ✓ Pachetul 6   | -   | CM1.1, CM1.2, CM1.3, CM1.4, CM2.1, CM2.2, CM2.3               | CMLN4                 | AM2  |

## F. F. Zonele eligibile și posibilitatea combinării angajamentelor în cadrul măsurilor de mediu și climă

Lista zonelor eligibile, la nivel de unitate administrativ-teritorială (UAT LAU2 - municipii, orașe, comune) pentru pachetele 1, 2, 3, 5, 6, 7, 9, 10 și 11 ale M.10, pentru subpachetul 6.2 al M.11, precum și lista zonelor eligibile pentru fiecare submăsură a M.13 se regăsesc în PNDR 2014-2020 și pe site-ul APIA [www.apia.org.ro](http://www.apia.org.ro), la secțiunea „Materiale de informare”







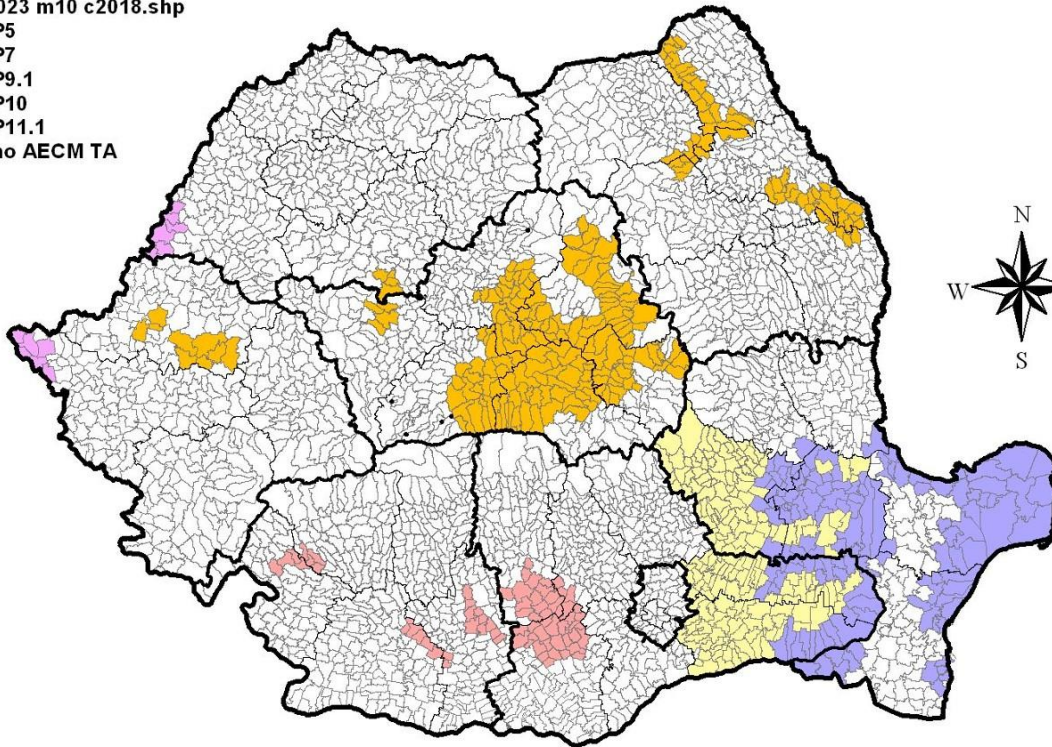









# M.10 TA

-  200607 - ro nuts1.shp
-  200607 - ro nuts2.shp
-  200607 - ro nuts3.shp
-  20171023 m10 c2018.shp
-  P5
-  P7
-  P9.1
-  P10
-  P11.1
-  no AECM TA



50 0 50 100 Kilometers

# M.13 zone eligibile ANC fine tuning

-  Romania200607 - ro nuts1.shp
-  RO regiuni200607 - ro nuts2.shp
-  RO judete200607 - ro nuts3.shp
-  20171219 - sm13-2 - anc.shp
-  ANC noi (UAT include 2019)
-  UAT LAU2
-  UAT LAU2
-  20171219 - sm13-2 - anc.shp
-  ANC\_SEMN
-  ANC\_SPEC
-  ANC\_ZM
-  NON\_ANC
-  NON\_ANC\_IRIG
-  NON\_ANC\_IRIG\_PROD
-  NON\_ANC\_CP

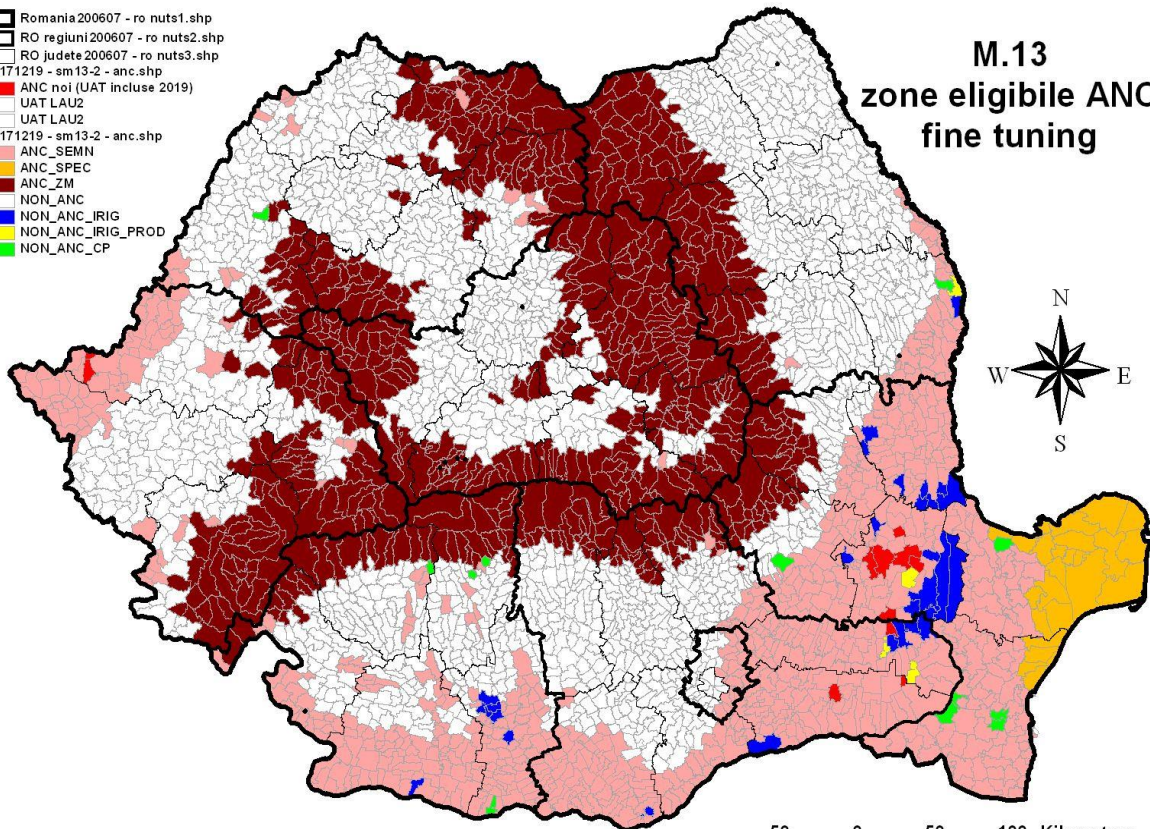

50 0 50 100 Kilometers

P4 și P8 ale M.10, precum și P1-P5 și subpachetul 6.1 al M.11 au aplicabilitate la nivel național.

### **Combinarea angajamentelor**

Pachetele M.10 se pot combina astfel:

- P1 al M.10 cu P2 al M.10, cu P6.2 a sM.11.1 și sM.11.2 ale M.11 și cu sM.13.1 și sM.13.2 ale M.13.
- P2 al M.10 se poate aplica numai adițional la P1 al M.10. P2 al M.10 se poate combina cu P6.2 a sM.11.1 și sM.11.2 ale M.11 și cu sM.13.1 și sM.13.2 ale M.13.
- P3.1 al M.10 cu P6.2 a sM.11.1 și sM.11.2 ale M.11 și cu sM.13.1 a M.13.
- P3.2 al M10 cu P6.2 a sM.11.1 și sM.11.2 ale M.11 și cu sM.13.2 și sM.13.3 ale M.13.
- P4 al M.10 cu P5 al M.10, cu P1 și P2 ale sM.11.1 și sM.11.2 ale M.11 și cu sM.13.1, sM.13.2 și sM.13.3 ale M.13.
- P5 al M.10 cu P4 al M.10, cu P1 din sM.11.1 și sM.11.2 ale M.11 și cu sM.13.2 a M.13.
- P6 al M.10 cu P6.2 a sM.11.1 și sM.11.2 ale M.11 și cu sM.13.1 a M.13.
- P7 al M.10 cu sM.13.2 și sM.13.3 ale M.13.
- P9.1 al M.10 cu sM.13.1 și sM.13.2 ale M.13.
- P9.2 al M.10 cu P6.2 a sM.11.1 și sM.11.2 ale M.11 și cu sM.13.1 și sM.13.2 ale M.13.
- P10 al M.10 cu P1, P2, P5 ale sM.11.1 și sM.11.2 ale M.11 și cu sM.13.1 și sM.13.2 ale M.13.
- P11.1 al M.10 cu sM.13.2 a M.13.
- P11.2 al M.10 cu P6.2 a sM.11.1 și sM.11.2 ale M.11 și cu sM.13.2 a M.13.

Pachetele M.11 se pot combina astfel:

- P1 al sM.11.1 și sM.11.2 cu P4, P5 și P10 ale M.10 și cu sM.13.1, sM.13.2 și sM.13.3 ale M.13.
- P2 al sM.11.1 și sM.11.2 cu P4 și P10 ale M.10 și cu sM.13.1, sM.13.2 și sM.13.3 ale M.13.
- P3 al sM.11.1 și sM.11.2 cu sM.13.1, sM.13.2 și sM.13.3 ale M.13.
- P4 al sM.11.1 și sM.11.2 cu sM.13.1, sM.13.2 și sM.13.3 ale M.13.
- P5 al sM.11.1 și sM.11.2 cu P10 al M.10 și cu sM.13.1, sM.13.2 și sM.13.3 ale M.13.
- P6.1 al sM.11.1 și sM.11.2 cu sM.13.1 și sM.13.2 ale M.13.
- P6.2 al sM.11.1 și sM.11.2 cu P1, P2, P3.1, P3.2, P6, P9.2, P11.2 ale M10 și cu sM.13.1, sM.13.2 și sM.13.3 ale M.13.

Sub-măsurile M.13 se pot combina astfel:

- sM.13.1 cu P1, P2, P3.1, P4, P6, P9.1, P9.2, P10 ale M.10 și cu P1, P2, P3, P4, P5, P6.1, P6.2 ale sM.11.1 și sM.11.2 ale M.11;
- sM.13.2 cu P1, P2, P3.2, P4, P5, P7, P9.1, P9.2, P10, P11.1, P11.2 ale M.10 și cu P1, P2, P3, P4, P5, P6.1, P6.2 ale sM.11.1 și sM.11.2 ale M.11;
- sM.13.3 cu P3.2, P4, P7 ale M.10 și cu P1, P2, P3, P4, P5, P6.2 ale sM.11.1 și sM.11.2 ale M.11;

Plățile acordate pentru pachetele astfel combinate se pot cumula pe aceeași suprafață agricolă (parcelă agricolă).

De asemenea, plățile acordate în cadrul M.10, M.11 și M.13 se pot cumula cu plățile directe acordate pe suprafață în cadrul Pilonului I (SAPS, înverzire, etc.).